

PROGRAMMA DI COOPERAZIONE INTERREG V – A ITALIA SVIZZERA
Progetto GovernATI-VA

SIMPOSIO CONCLUSIVO ITALO - SVIZZERO

L'EVOLUZIONE DEGLI ENTI LOCALI E LE STRATEGIE DI SVILUPPO LOCALE

Le politiche di contrasto allo spopolamento
e di supporto allo sviluppo dei piccoli Comuni

Monica Bottino | Regione Lombardia, Direzione Generale Enti Locali, Montagna, Risorse energetiche, Utilizzo risorsa idrica

Milano, Belvedere Palazzo Lombardia, 4 dicembre 2023



Regione
Lombardia

Approvato con D.C.R. 20 giugno 2023 n. 42



Montagna ed Enti locali

Politiche per i territori montani
Valorizzazione e razionalizzazione delle funzioni conferite alle Province e alla Città metropolitana
Attuazione del programma Interreg Italia- Svizzera

5.3.6 Valorizzare i territori montani lombardi

7.7.1 Valorizzare i rapporti con il partenariato locale, economico e sociale, le istituzioni nazionali e le altre autonomie locali

Programmazione negoziata

Investimenti sullo sviluppo territoriale per accrescere le potenzialità delle aree, ridurre gli squilibri e assicurare una risposta efficace alle esigenze di sviluppo sostenibile
Progetti strategici e strumenti di programmazione LR 19/2019

7.3.1 Promuovere lo sviluppo territoriale, anche tramite gli strumenti della programmazione negoziata

Territori resilienti

La Strategia regionale per le Aree interne – Agenda del controesodo

5.3.7. Valorizzare le aree interne **7.3.1 Promuovere lo sviluppo territoriale, anche tramite gli strumenti della programmazione negoziata**



Utilizzo risorsa idrica

Gestione dell'emergenza idrica
Riassegnazione concessioni grandi derivazioni idroelettriche:
attuazione Ir 5/2020
Attuazione Deflusso Ecologico

5.3.4 Migliorare e tutelare la qualità delle acque e ottimizzare l'utilizzo delle risorse idriche

Risorse energetiche

Efficientamento energetico
Sviluppo delle CER
Diversificazione delle fonti energetiche
Sviluppo delle FER

5.1.2. Promuovere l'efficientamento energetico e la diversificazione delle fonti energetiche

5.1.3 Promuovere lo sviluppo delle Fonti Energetiche Rinnovabili

Focus: OS 7.7.1 Valorizzare i rapporti con il partenariato locale, economico e sociale, le istituzioni nazionali e le altre autonomie locali

Ascoltare quotidianamente la voce e le istanze degli interlocutori: Enti Locali, associazioni e portatori di interesse - spesso riuniti nel **Tavolo del Patto per lo Sviluppo della Lombardia** - rappresentanti del Governo nazionale.

Nella prospettiva del futuro riordino normativo e istituzionale degli Enti Locali e della riforma sull'autonomia differenziata, **valorizzare il ruolo e l'apporto delle autonomie locali**.

Procedere al rinnovo dell'attuale intesa in scadenza nel 2023 con **Province e Città metropolitana**.

Con riguardo alle **Comunità Montane**, mantenere il supporto economico-finanziario regionale.

In un'ottica di semplificazione e razionalizzazione degli enti e delle funzioni da loro svolte, promuovere l'**associazionismo tra EELL** attraverso gli strumenti normativi vigenti (es. Convenzioni, Gestioni Associate, Unioni di Comuni, ecc.).

Piano per la ripresa economica

Investimenti per la ripresa –risorse di cui all’art 1 comma 3 l.r. 9/2020

Finalità: misure a sostegno, per gli Enti Locali, agli investimenti e allo sviluppo infrastrutturale al fine di fronteggiare l’impatto economico derivante dall’emergenza sanitaria da Covid-19.

Tipologia di agevolazione: contributo a fondo perduto

Dotazione: **395.811.208,11 €**

Interventi presentati: 2.945 per i 1483 Comuni beneficiari e 95 per le 12 Province beneficiarie, in **totale 3.040 interventi**

Piano per la ripresa economica

Interventi a sostegno del tessuto economico lombardo risorse di cui alla l.r. 4/2021

Finalità: misure a sostegno degli enti locali nel contesto critico derivante dal permanere dell'emergenza sanitaria da Covid-19

Tipologia di agevolazione: contributo a fondo perduto

Dotazione: stanziati **99.270.092,94 €** di cui € 8.741.263,16 Fondi regionali DANC

Interventi presentati: **totale 1.799 interventi** per 1.494 beneficiari

Piano per la ripresa economica

Piano Lombardia - Fondo “Interventi per la ripresa economica” ex art. 1 c. 10 della L.R. 9/2020

Finalità: dare impulso alla ripresa socio-economica della Lombardia attraverso interventi sul territorio.

Tipologia di agevolazione: contributo a fondo perduto

Dotazione: 116.289.526,61 € di cui 71.653.382,01 € già impegnati

Interventi (DG EELL): 566

Piano per la ripresa economica

DGR XI/3962/2020 - CRITERI E MODALITÀ DI INDIVIDUAZIONE DEGLI INTERVENTI IN CAPO ALLE COMUNITÀ MONTANE A VALERE SUL FONDO RIPRESA ECONOMICA - DGR 3531 DEL 8 AGOSTO 2020

Comunità Montane	Totale
Alta Valtellina	2.398.698,08
Alto Garda Bresciano	1.329.784,56
Laghi Bergamaschi	1.408.893,87
Lario Intelvese	979.839,30
Lario Orientale - Valle San Martino	1.364.203,55
Oltrepo Pavese	1.709.518,21
Piambello	1.053.159,49
Scalve	1.473.423,16
Sebino Bresciano	971.193,44
Triangolo Lariano	1.222.570,86
Valchiavenna	1.766.734,82
Valle Brembana	1.744.460,55
Valle Camonica	2.628.783,52
Valle Imagna	812.605,65
Valle Sabbia	1.604.334,38
Valle Seriana	2.020.255,77
Valle Trompia	1.556.678,25
Valli del Lario e del Ceresio	1.401.647,11
Valli del Verbano	1.297.352,59
Valsassina, Valvarrone, Val d'Esino e Riviera	1.303.442,33
Valtellina di Morbegno	1.493.551,33
Valtellina di Sondrio	1.982.914,63
Valtellina di Tirano	1.475.954,54
Totale CM	35.000.000,000

stanziamento di
€ 35 mln per 181 interventi

EROGATI 7,9 mln€
(quota di anticipo 2020 4,5mln + 3,4mln saldi)

72 interventi completati con richiesta di saldo

Piano per la ripresa economica

DGR XI/7391/2022 - ASSEGNAZIONE ALLE COMUNITÀ MONTANE DELLE RISORSE A VALERE SUL FONDO MONTAGNA REGIONALE - DGR 7215 DEL 24 OTTOBRE 2022. DEFINIZIONE DI CRITERI E MODALITÀ.

Comunità Montane	Totale
Alta Valtellina	2.381.053,655
Alto Garda Bresciano	1.325.696,443
Laghi Bergamaschi	1.408.654,609
Lario Intelvese	977.360,244
Lario Orientale - Valle San Martino	1.364.124,361
Oltrepo Pavese	1.704.510,658
Piambello	1.051.376,304
Scalve	1.456.067,771
Sebino Bresciano	969.504,257
Triangolo Lariano	1.221.394,522
Valchiavenna	1.757.823,281
Valle Brembana	1.739.775,600
Valle Camonica	2.623.492,402
Valle Imagna	812.797,094
Valle Sabbia	1.602.153,101
Valle Seriana	2.015.883,550
Valle Trompia	1.556.701,147
Valli del Lario e del Ceresio	1.398.360,886
Valli del Verbano	1.294.064,626
Valsassina, Valvarrone, Val d'Esino e Riviera	1.298.656,248
Valtellina di Morbegno	1.594.801,318
Valtellina di Sondrio	1.975.364,917
Valtellina di Tirano	1.470.383,007
Totale CM	35.000.000,000

**stanziamento di
€ 35 mln per 231 interventi**

sviluppo territoriale sostenibile

(mobilità sostenibile, adeguamento e messa in sicurezza di strade, scuole, edifici pubblici e patrimonio comunale, abbattimento delle barriere architettoniche e interventi per fronteggiare il dissesto idrogeologico e per la riqualificazione urbana)

efficientamento energetico

rafforzamento delle infrastrutture indispensabili alla **connessione internet**

interventi nelle materie inerenti alle **funzioni proprie, conferite o delegate**

copertura di **extra costi** di investimenti in corso di attuazione ovvero in fase di progettazione almeno definitiva indipendentemente dalle categorie sopra richiamate

I BANDI

Il Bando terrazzamenti 2023

DGR XI/7770 del 28 dicembre 2022 - Definizione di criteri e modalità di assegnazione



Finalità

Realizzazione di interventi di ripristino, conservazione e parziale completamento di elementi strutturali del paesaggio agrario nel contesto montano, quali terrazzamenti e muretti a secco.

Dotazione finanziaria: 5 mln€

Esiti

340 domande presentate; 295 domande ammesse a contributo; **228 domande ammesse e finanziate** per un investimento complessivo dei soggetti richiedenti di 10,21 mln€

I BANDI

Il Bando Itinerari

DGR XI/5171 del 2 agosto 2022 - Definizione di criteri e modalità di assegnazione



Finalità

Incrementare l'attrattività dei territori montani, attraverso la concessione di contributi per la manutenzione straordinaria e la realizzazione di nuovi tratti della rete escursionistica, della rete viaria di servizio alle attività agro-silvo-pastorali nonché di percorsi ciclopedonali e ciclabili.

Destinatari

Comuni montani e parzialmente montani, anche in forma aggregata, Unioni di Comuni montani e parzialmente montani, Enti parco, Comunità Montane

Ammessi 140 interventi per un totale di 53 mln€; **finanziati 42 interventi per una dotazione complessiva di 31.263.173,58 mln €**

I BANDI

Bando piccoli bacini - DGR XII/341 del 22 maggio 2023

Finalità: promuovere il miglioramento della gestione della risorsa idrica nei territori montani attraverso il finanziamento di interventi di realizzazione, ripristino e manutenzione straordinaria di piccoli bacini e di sistemi di raccolta e stoccaggio delle acque, nonché dei relativi sistemi di adduzione e di distribuzione. Interventi rivolti principalmente alla mitigazione dei fenomeni di siccità e al recupero delle acque meteoriche, anche a supporto dell'attività agricola (malghe e alpeggi) e ricettiva (rifugi), nonché all'assolvimento delle funzioni di antincendio boschivo.

Tipologia di agevolazione: contributo a fondo perduto

Dotazione: € 5.600.908,00 (risorse FOSMIT)

Interventi presentati: 96 istanze di cui 82 di Comuni e Comunità montane

PROGRAMMAZIONE NEGOZIATA – GLI ACCORDI DI PROGRAMMA

AdP Museo della Grande Guerra di Bormio sottoscritto l'8 ottobre 2020 e approvato con DPGR 625 del 29 ottobre 2020

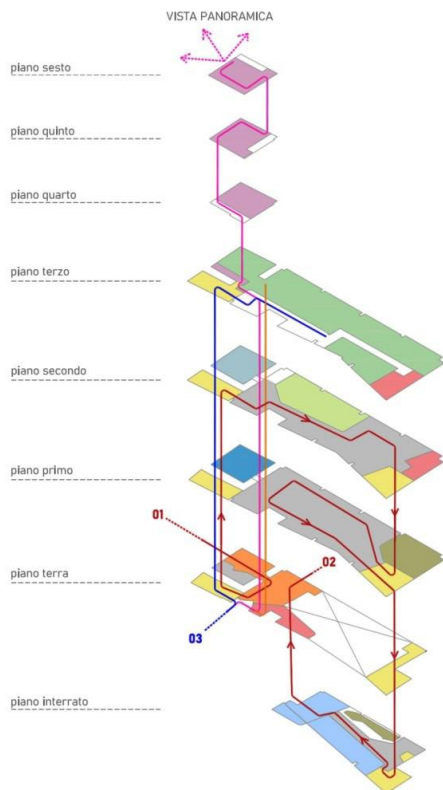

Finalità

Realizzazione, presso la ex Caserma Pedranzini, di una nuova struttura museale atta ad ospitare e valorizzare il ricovero austro-ungarico rinvenuto nei pressi della cima del Monte Scorluzzo (3094 m slm) ed i relativi mobili, suppellettili, oggetti di vita quotidiana ed equipaggiamenti ivi contenuti

Sottoscrittori

Regione, CM Alta Valtellina, Comuni di Bormio, Valdidentro, Valdisotto, Valfurva, Ersaf – Direzione Parco dello Stelvio, con l'adesione dell'Associazione Museo della Guerra Bianca in Adamello

PROGRAMMAZIONE NEGOZIATA – I PATTI TERRITORIALI

DGR XI/2792 del 31 gennaio 2020 – Determinazioni in ordine ai contenuti, alle modalità e alle condizioni per l'adesione regionale ai patti territoriali

7 Patti approvati e sottoscritti:
Aprica; Borno; Montecampione;
Maniva; Valle di Scalve;
Valchiavenna; Valmalenco

Deliberata con DGR 6844 del 2 agosto 2022 l'adesione al Patto territoriale della **Valsassina**

In istruttoria la proposta di Patto territoriale per il comprensorio **Piazzatorre – Monte Torcola**

Un investimento complessivo di 194 mln€ di cui 116 mln€ di contributo regionale, 93 mln€ già approvati



STRATEGIE DI SVILUPPO LOCALE – FONDO COMUNI DI CONFINE



In corso l'approvazione della nuova **programmazione 2019-2026, per complessivi 122,38 mln€**

Progettazione strategica SO	43,13
Progettazione strategica BS	49,11
Funzionamento ufficio referente	1,829
Progetti COVID BS	0,795
Tot	122,380

Approvato il primo stralcio per Sondrio (2 interventi: Seggiovia La Fonte Le Priore per **3,2mln** e progettazione della Galleria SP 29 «Ruion» per **5 mln**), oltre agli interventi in capo al Comitato Paritetico e compresi nella quota riservata del 10% (riqualificazione del Passo dello Stelvio, per **5,5 mln**, e SP237 del Caffaro, per **4,5 mln**).

STRATEGIE DI SVILUPPO LOCALE – LA STRATEGIA VALLI PREALPINE

DGR XI/5712 del 15 dicembre 2021 - MANIFESTAZIONE D'INTERESSI PER LA SELEZIONE DI NUOVE STRATEGIE PER LO SVILUPPO DELLE VALLI PREALPINE (FONDO REGIONALE TERRITORIALE PER LO SVILUPPO DELLE VALLI PREALPINE)

Finalità

Finanziamento di progetti di intervento in aree geograficamente contigue nei territori montani per favorire la ripresa socio-economica e lo sviluppo sostenibile della montagna nella sua specificità e per agevolare la conservazione di forza lavoro nei territori montani

Destinatari

Partenariati di progetto composti da Unioni di comuni e Comuni classificati montani o parzialmente montani, Comunità Montane ed Enti parco

Presentate 21 strategie, ammesse 18; 10 strategie totalmente finanziate per una dotazione complessiva di 25.426.732,64 €

STRATEGIE DI SVILUPPO LOCALE – LA STRATEGIA VALLI PREALPINE

10 strategie totalmente finanziate

Capofila	Strategie	Importo totale	Contributo regionale concesso
Comunità Montana Valle Brembana	VALLE BREMBANA GREEN	2.750.000,00 €	2.470.638,75 €
Comunità Montana Triangolo Lariano	TRIANGOLO LARIANO GREENWAYS	3.389.677,76 €	2.783.805,41 €
Comunità Montana Valle Imagna	VALLE IMAGNA: RIGENERARE PER RIGENERARSI TRA TRADIZIONE E NATURA	3.499.900,00 €	2.563.422,78 €
Comunità Montana Valle Seriana	VALLE SERIANA ATTRATTIVA E SOSTENIBILE	3.430.000,00 €	2.979.756,22 €
Comunità Montana Sebino Bresciano	VALLI ATTIVE - NATURA, CULTURA, ESCURSIONISMO IN RETE FRA LAGO D'ISEO, MONTE GUGLIELMO E VALLE TROMPIA	2.869.463,00 €	2.452.029,72 €
Comunità Montana Valli del Verbano	STRATEGIA VALLI DEL VERBANO 20 - 30	3.085.000,00 €	2.348.264,99 €
Comune di Premana	RE-START TERRE ALTE VALSASSINA VALVARRONE	3.385.531,27 €	3.013.122,83 €
Unione dei Comuni dell'Alta Valle Camonica	INCREMENTO DELLA FRUIBILITA' E DELL'ACCESSIBILITA' DEL SISTEMA DEI PERCORSI CICLOPEDONALI DELL'ALTA VALCAMONICA	3.500.000,00 €	1.688.573,70 €
Unione dei Comuni degli Antichi Borghi della Valle Camonica	PARCO DELLE DOLOMITI CAMUNE	3.400.000,00 €	2.669.361,39 €
Comunità Montana Lario Orientale - Valle San Martino	VALORIZZAZIONE TURISTICA DELLE VALLI PREALPINE NELLA PROVINCIA DI LECCO: GRIGNE, VALSASSINA E PIAN DEI RESINELLI	2.656.167,01 €	2.337.556,85 €

STRATEGIE DI SVILUPPO LOCALE – LA STRATEGIA VALLI PREALPINE

8 strategie ammesse non finanziate

Capofila	Strategie	Importo totale	Contributo regionale concedibile
Comunità Montana Val di Sclave	VAL DI SCALVE 2050	3.499.959,99 €	3.145.631,55 €
Comunità Montana Valli del Lario e del Ceresio	DAL LAGO ALLA MONTAGNA: NATURA, STORIA E SPORT	3.487.375,84 €	3.137.375,84 €
Comune di Rovetta	ALTOPIANO DELLE FAMIGLIE	2.974.000,00 €	2.663.180,95 €
Comunità Montana di Valle Sabbia	COMUNITA' SOSTENIBILI: SUPPORTO ALLO SVILUPPO AMBIENTALE E AI SERVIZI DI PROSSIMITA' IN VALLE SABBIA E ALTO GARDA	1.300.000,00 €	1.121.583,00 €
Comunità Montana del Piambello	STRATEGIA DI SVILUPPO LOCALE "I LAGHI IN BICICLETTA"	1.826.000,00 €	1.464.656,00 €
Comune di Endine Gaiano	PROGETTO INTEGRATO RIVOLTO ALLA RIQUALIFICAZIONE ED ALL'AMPLIAMENTO DELLE INFRASTRUTTURE DEDICATE ALLA MOBILITA' SOSTENIBILE AI FINI DI INCENTIVARE ULTERIORMENTE LO SVILUPPO TURISTICO DELL'AREA	3.488.999,61 €	3.136.291,99 €
Unione dei Comuni Lombarda Prealpi	ANTICA VIA DELLE GENTI - INTEGRAZIONE E POTENZIAMENTO DI PERCORSI ESCURSIONISTICI, ITINERARI TURISTICI, AREE ATTREZZATE, PERCORSI SEGNALATI E LORO MESSA IN RETE	2.272.006,00 €	1.136.003,00 €
Comunità Montana Valle Trompia	VALLE TROMPIA GREEN MOBILITY: ITINERARI SOSTENIBILI PER LA MOBILITA' E IL TURISMO	3.500.000,00 €	3.115.000,00 €

STRATEGIE DI SVILUPPO LOCALE – LE GREEN COMMUNITIES

FONDO PER LO SVILUPPO DELLE MONTAGNE ITALIANE (FOSMIT) 2022

Delibere di Giunta Regionale n. 391 e 392 del 29 maggio 2023 di approvazione degli schemi di convenzione per la realizzazione di due Green Community finanziate a valere sull'**INTERVENTO M2C1 INVESTIMENTO 3.2 del PNRR**:

- **Green Community GC_30 della Comunità Montana Valtellina di Sondrio**
- **Green Community GC_007_VALGREEN della Comunità Montana Valtellina di Morbegno**

Dotazione

0,4 mln€ FOSMIT per Sondrio

0,4 mln€ regionali per Morbegno

STRATEGIE DI SVILUPPO LOCALE – LE COMUNITA' DI ENERGIA RINNOVABILE

DGR n. XI/6270 del 11 aprile 2022 - MANIFESTAZIONE DI INTERESSE PER LA PRESENTAZIONE DI PROPOSTE DI COMUNITÀ ENERGETICHE RINNOVABILI DI INIZIATIVA DEGLI ENTI LOCALI (L.R. 2/2022 «Promozione e sviluppo di un sistema di Comunità Energetiche Rinnovabili (CER) in Lombardia. Verso l'autonomia energetica»)



Finalità

Generare benefici per i membri della CER e il territorio interessato, attraverso la **riduzione dei consumi energetici e l'aumento della produzione di energia rinnovabile**, benefici energetici, sociali e ambientali, quali la crescita competitiva, l'occupazione, l'attrattività del territorio e il contrasto alla povertà energetica.

Destinatari

Comuni, promotori di comunità energetiche rinnovabili da costituire o già costituite sul proprio territorio di riferimento

Dotazione

20 mln€ in fase 2 solo per i progetti candidati che abbiano superato la soglia minima di ammissibilità ad esito della manifestazione d'interesse (fase 1)

14 AREE: 6 aree SNAI (3 nuove + 3 in continuità) e 8 aree regionali

Aree SNAI

- 1 Valchiavenna
- 2 Oltrepò Pavese
- 3 Alto Lago di Como e Valli del Lario
- 4 Lario Intelvese e Valli Lario Ceresio
- 5 Valcamonica
- 6 Val Trompia

Aree regionali

- 7 Val Sabbia - Alto Garda
- 8 Piambello Verbano
- 9 Oltrepò Mantovano
- 10 Val Seriana e Val di Scalve
- 11 Valle Brembana e Valtellina di Morbegno
- 12 Lomellina
- 13 Laghi Bergamaschi - Sebino Bresciano
- 14 Lario Orientale - Valle S. Martino e Valle Imagna

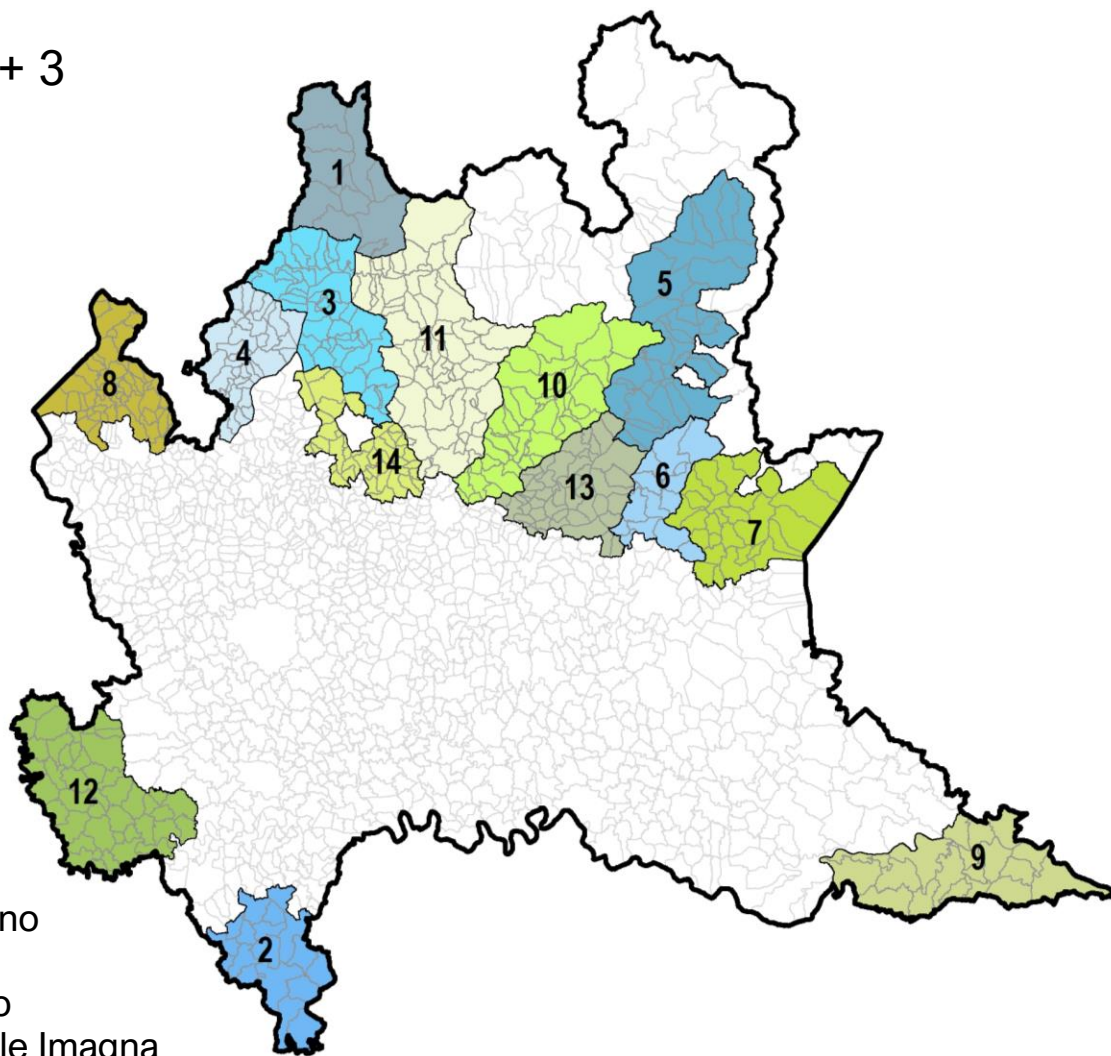

488 COMUNI:

428 comuni hanno meno di 5.000 abitanti
(di questi 198 comuni hanno meno di 1.000)

43 comuni hanno tra i 5.000 e i 10.000 abitanti

17 comuni hanno più di 10.000 abitanti
(di questi 5 comuni hanno più di 15.000 abitanti)

TOTALE ABITANTI:

1.169.247 al 1° gennaio 2022

SUPERFICIE:

circa il 36% del territorio regionale

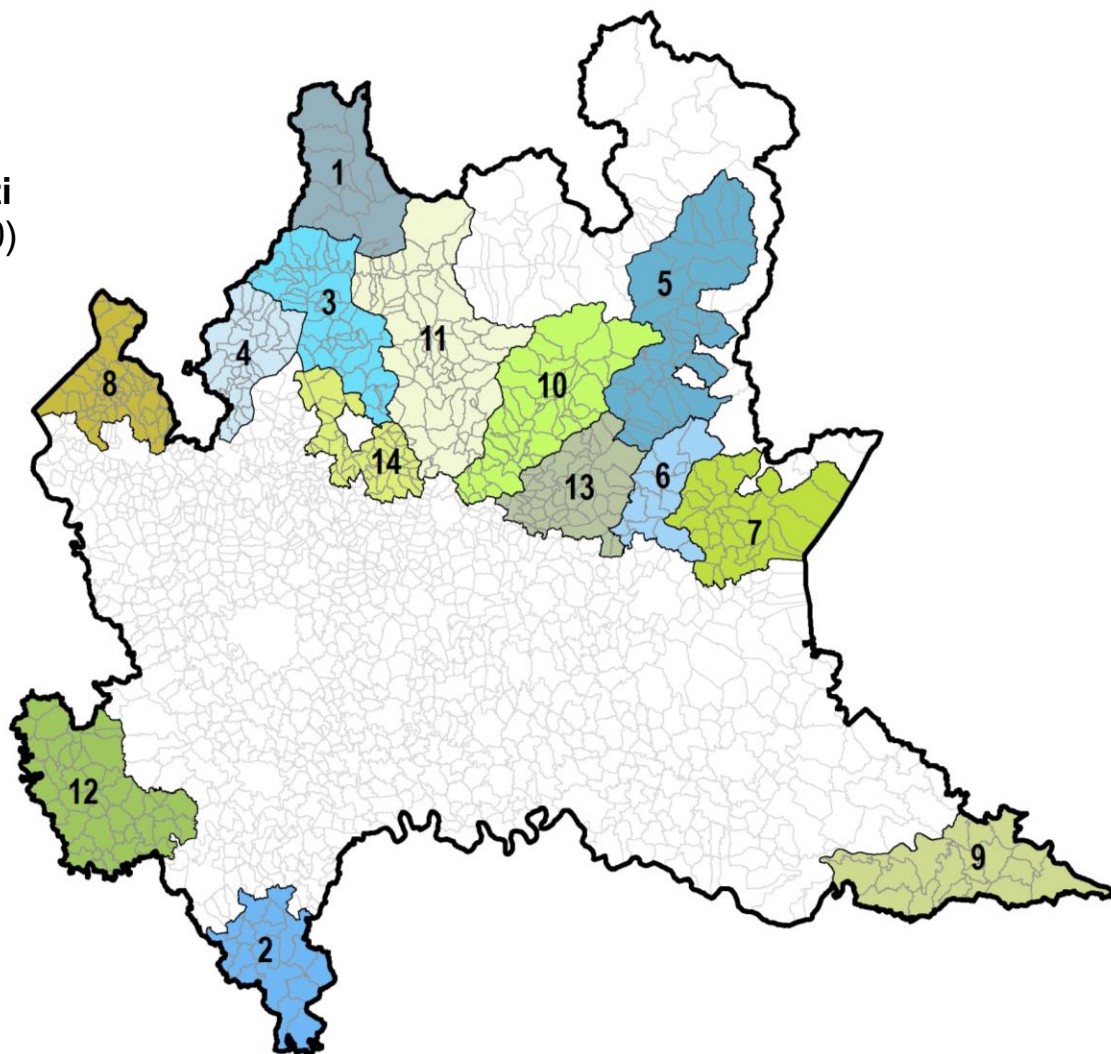

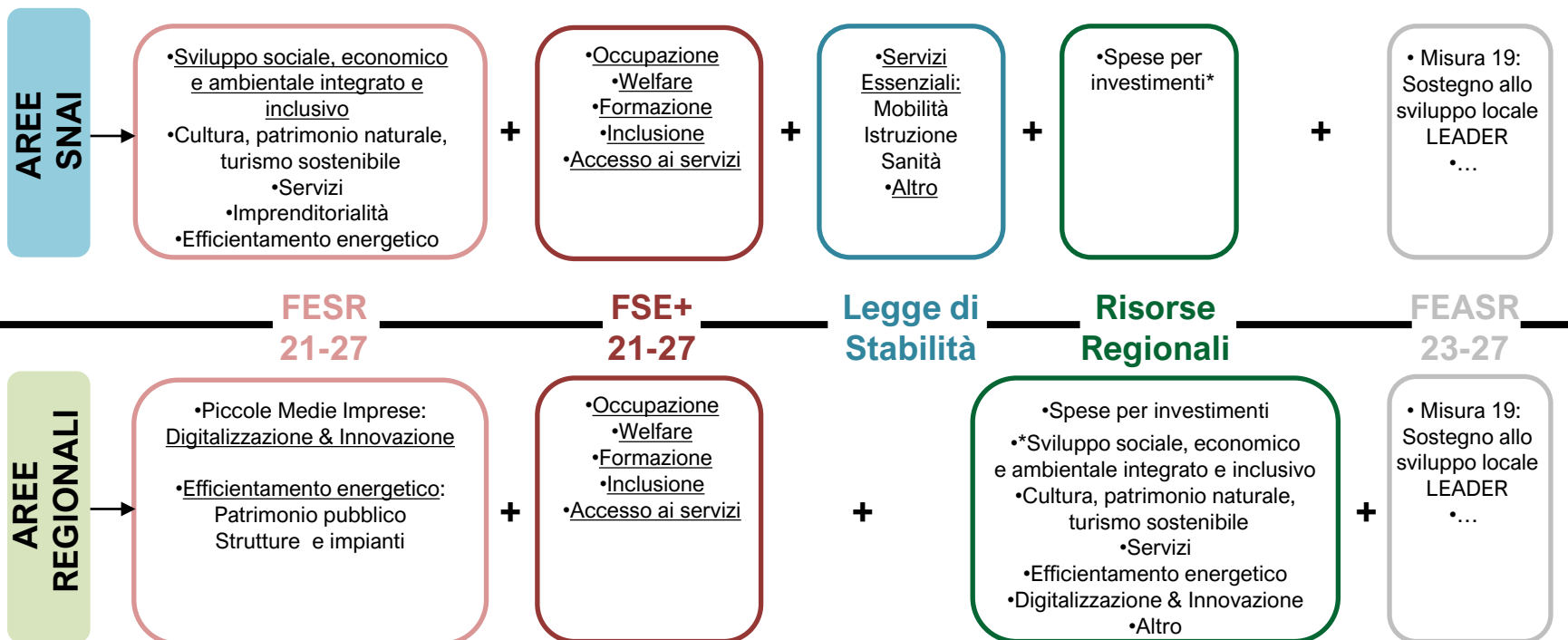

FESR 21-27: 106 mln €
FSE+ 21-27: 14 mln €
Legge di Stabilità: 12,9 mln €
Risorse Regionali: 63,1 mln €

Totale 196.000.000 €
 (14 MLN€ per area)

1

Tour Aree Interne

giugno – novembre 2022

13 date

*Incontri con i territori per la
presentazione dell'agenda del
controesodo 2021-2027*

TOUR AREE INTERNE LOMBARDIA *Autentica*

Partiamo dal cuore della Lombardia per presentare
le strategie e i progetti di sviluppo per le comunità locali

LINK: [Aree Interne \(regione.lombardia.it\)](http://Aree Interne (regione.lombardia.it))

1. Oltrepò Pavese (29/6/22)
2. Valcamonica (7/7/22)
3. Alto Lago di Como e Valli del Lario + Lario Intelvese e Valli Lario Ceresio (11/7/22)
4. Valchiavenna (08/09/22)
5. Valle Brembana e Valtellina di Morbegno (19/9/22)
6. Laghi Bergamaschi - Sebino Bresciano (28/9/22)
7. Piambello e Valli del Verbano (28/9/22)
8. Oltrepò Mantovano (12/10/22)
9. Lario Orientale - S. Martino e Valle Imagna (14/10/22)
10. Val Trompia (17/10/22)
11. Val Sabbia - Alto Garda (20/10/22)
12. Lomellina (27/10/22)
13. Val Seriana e Val di Scalve (18/11/22)

2

Incontri tecnici

luglio 2022

3 date

*Introduzione ai temi e alle
linee di finanziamento della
strategia 2021-2027*

Tre gruppi di aree sono stati identificati in base alle differenti linee di finanziamento alle quali potranno accedere:

1. aree SNAI in continuità (28/7/22)
2. nuove aree SNAI (28/7/22)
3. aree regionali (29/7/22)

Presentazione ai soggetti aggregatori delle 14 aree interne (**Comunità Montane / GAL / Consorzi**) delle linee di finanziamento (PR FESR 2021-2027, PR FSE+ 2021-2027, FEASR, Risorse regionali) che sosterranno l'attuazione della Strategia d'area per la fase di programmazione 2021 - 2027.

3

Workshop

ottobre 2022 – giugno 2023

28 date

Incontri di animazione strategica per individuare le priorità tematiche nelle aree (con la collaborazione del Politecnico di Milano, DASTU)

CIRCA 1.600 PARTECIPANTI COINVOLTI NEI 28 TAVOLI DI LAVORO TEMATICI

(amministratori, tecnici, scuola, trasporti, sanità, terzo settore, imprese, associazioni di categoria, cittadinanza, ...)

1. Valchiavenna (14/10/22 e 14/11/22)
2. Oltrepò Pavese (7/11/22 e 28/11/22)
3. Alto Lago di Como e Valli del Lario (9/11/22 e 2/12/22)
4. Val Trompia (5/12/22 e 20/12/22)
5. Valcamonica (27/2/23 e 14/3/23)
6. Lario Intelvese e Valli Lario Ceresio (1/3/23 e 27/3/23)
7. Valle Seriana e Val di Scalve (6/3/23 e 29/3/23)
8. Valle Brembana e Valtellina di Morbegno (8/3/23 e 5/6/23)
9. Oltrepò Mantovano (20/3/23 e 13/4/23)
10. Lomellina (18/4/23 e 16/5/23)
11. Val Sabbia - Alto Garda (10/5/23 e 29/5/23)
12. Lario Orientale - Valle S. Martino e Valle Imagna (18/5/23 e 8/6/23)
13. Laghi Bergamaschi - Sebino Bresciano (25/5/23 e 7/6/23)
14. Piombello e Valli del Verbano (12/6/23 e 29/6/23)

3

Workshop

ottobre 2022 – giugno 2023

28 date

Il percorso locale fornirà una rappresentazione condivisa:

- di **problemi / potenziali** e della **traiettoria** attuale del territorio;
- delle **priorità tematiche** sulle quali fare leva per realizzare una traiettoria possibile e desiderabile;

con l'obiettivo di individuare evidenze e preferenze utili alla costruzione dell'agenda strategica.

PERCORSO LOCALE:

- *Selezione degli stakeholder*
- *Definizione dei temi dei tavoli*
- *Elaborazione del documento intermedio*
- *Elaborazione dell'agenda strategica*

INCONTRO PRELIMINARE

Online, con soggetti aggregatori

1 WORKSHOP

In loco, con stakeholder locali

2 WORKSHOP

In loco, con stakeholder locali

4

Presentazione alle Aree di Ritratti e Agende Territoriali

luglio 2023, settembre 2023 (ultima il 5 ottobre 2023)

14 date

Presentazione degli esiti dei workshop

14 incontri con i rappresentanti delle coalizioni locali per condividere e discutere le linee strategiche emerse dai percorsi locali

Gli incontri hanno visto la partecipazione di enti e attori locali, Politecnico di Milano e ANCI oltre alle strutture tecniche regionali.

14 Ritratti Territoriali

14 Agende Strategiche

Questi elaborati costituiscono il materiale di base per la costruzione delle strategie locali delle 14 aree interne identificate nella strategia regionale Agenda del controesodo.

5

PREDISPOSIZIONE DELLE STRATEGIE D'AREA

PROSSIMI PASSI:

Livello statale

decreto-legge n.124 del 19 settembre 2023:

- istituzione **Cabina di Regia per lo sviluppo delle Aree Interne** (presso la Presidenza del Consiglio dei ministri)
- approvazione documento programmatico: **Piano Strategico Nazionale delle Aree Interne (PSNAI)**

Livello regionale

Accompagnamento dei territori nella costruzione delle Strategie d'Area

Definizione delle linee di indirizzo per il completamento delle Strategie

**APPROVAZIONE DELLE STRATEGIE D'AREA
entro giugno 2024**

Accordo tra **Dipartimento di Architettura e Studi Urbani del Politecnico di Milano** e Regione Lombardia per l'attuazione del progetto "La costruzione della Strategia regionale aree interne nel ciclo di programmazione europea 2021-2027" (Delibere n. XI / 5577 del 23 novembre 2021 e n. XII/872 del 8 agosto 2023 – atto integrativo)

Accordo tra Università degli Studi di Pavia - Dipartimento di Scienze politiche e sociali e Regione Lombardia per un percorso condiviso di analisi e definizione delle forme più adeguate di gestione associate di funzioni e servizi comunali e di monitoraggio relazionale per l'attuazione della Strategia regionale Aree interne (Delibera n. XII / 1454 del 27 novembre 2023)

Accordo tra **ANCI Lombardia** e Regione Lombardia per lo svolgimento dell'attività di capacity Building delle pubbliche amministrazioni delle aree interne nell'ambito del progetto "Costruzione e attuazione della strategia regionale aree interne agenda del Controesodo. Capacity building e tutorship per la pubblica amministrazione" (Delibera n. XII / 448 del 12 giugno 2023).

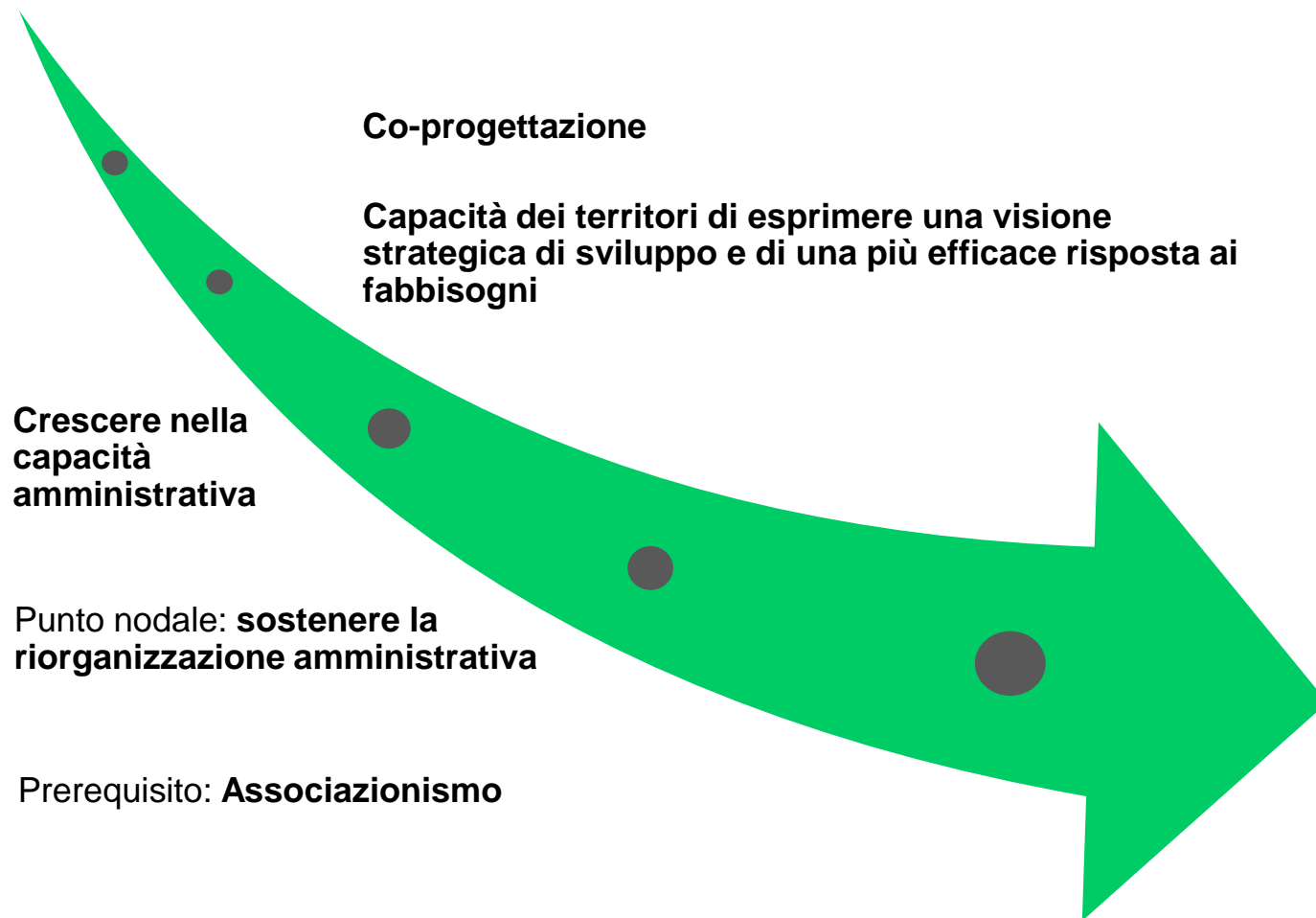

23 COMUNITA' MONTANE

Sostegno al funzionamento e alle attività.

Valorizzano e gestiscono oltre il 40% dei territori della Regione; popolazione superiore a 1,2M/ab., 510 Comuni.

- **Funzioni proprie:** valorizzazione/sviluppo zona omogenea, contrasto a spopolamento, difesa suolo/mitigazione rischio idrogeologico, potenziamento infrastrutture, servizi culturali/sociali, sviluppo agricoltura/settori artigianale, commerciale, industriale, turistico, tutela paesaggio/patrimonio storico, artistico e culturale/tradizioni, sostenibilità, innovazione sistemi energetici, valorizzazione patrimonio forestale/filiera bosco-legno.
- **Funzioni conferite da RL:** impianti di risalita/esercizio professioni sportive inerenti alla montagna, mercati all'ingrosso, sviluppo mobilità ciclistica, procedure di valutazione impatto ambientale, agricoltura, foreste, incendi boschivi, attività agro-silvo-pastorali, bonifica e irrigazione, vigilanza e tutela su conservazione piccola fauna/flora, gestione Parchi, collaborazione per governo del territorio e Protezione civile.
- **Funzioni associate** svolte in convenzione per conto dei Comuni.

RL conferisce, oltre a contributi settoriali delle Direzioni Generali competenti per singole materie, un **contributo annuale di funzionamento** (art. 13, co. 1, lett. C-bis l.r. 19/2008).

Gestioni Associate di funzioni e servizi comunali

Finalità: sostegno delle spese correnti e di investimento necessarie allo svolgimento della gestione associata di funzioni e servizi comunali.

Tipologia di agevolazione:

Contributi Ordinari (a copertura delle spese di erogazione dei servizi) e **Straordinari** per spese di investimento ex L.R. 19/2008 e R.R. 2/2009, assegnati alle 54 Unioni di Comuni iscritte al Registro Regionale che esercitano almeno cinque funzioni fondamentali per tutti i Comuni che le compongono;

Contributi Statali Regionalizzati per le Gestioni Associate (COSTARGA), ai sensi dell'Intesa n. 936 del 1° marzo 2006 sancita in sede di Conferenza Unificata tra Governo, Regioni e Enti locali assegnati a: 54 Unioni di Comuni iscritte al Registro Regionale; 23 Comunità Montane; 4 Unioni di Comuni costituite ai sensi dell'art 32 del TUEL, non iscritte al Registro Regionale.

Grazie per l'attenzione

